



MESZLEN

TELEPÜLÉSKÉPI ARCULATI KÉZIKÖNYV

TARTALOMJEGYZÉK

1. Bevezetés	3
2. Mészlen bemutatása	4
3. Örökségünk	6
4. Eltérő építészeti karakterek bemutatása	9
5. Építészeti útmutató	12
<i>Telepítés</i>	
<i>Magasság</i>	
<i>Tetőhajlásszög</i>	
<i>Tetőforma</i>	
<i>Színek</i>	
<i>Kerítések</i>	
<i>Erkélyek, tornácok</i>	
<i>Kertek</i>	
<i>Részletek</i>	
<i>Anyaghasználat</i>	
<i>Kapuk, ajtók, ablakok</i>	
<i>Homlokzatképzés</i>	
6. Mai példák	27
7. Utcák, terek	28
8. Hirdetések, reklámtáblák	29
9. Impresszum	30



BEVEZETÉS

1



Mészlen településképi arculati kézikönyvét azzal a céllal írtuk, hogy bemutatva a kis Vas megyei község értékeit (természeti, történelmi és kulturális viszonylatban) definiáljuk a mai települési arculatot. Ez mindenképp szükséges a kézikönyv másik fő feladatához, a Mészlenen építeni-felújítani szándékozók részére történő segítségnyújtáshoz, a településképet elsődleges szempontul véve.

Fontos, hogy szemléletformáló hatással legyen e kézikönyv, ugyanis azzal, hogy építkeznek vagy felújítanak a településen, egyszerre befolyásolják utcájuk illetve Mészlen arculatát. A községre gyakorolt pozitív hatás érdekében javasolt a helyi építészeti hagyományokat és eljárásmodokat előtérbe helyezni már a tervezés fázisában.

A kézikönyvet támpontnak, iránymutatásnak szánjuk. Nem tekinthető lezártnak, mint ahogy az idő sem áll meg, hanem egy folyamatosan bővítendő dokumentumként értelmezendő. Ahogy az építőknek és felújítóknak ajánlott, úgy mi is kötelességünknek éreztük, hogy a helyi építészeti kultúrára építve tegyünk ajánlásokat követendő megoldásokra. A szemléletesség kedvéért ezeket ábrákkal és helyben készült képekkel egészítettük ki. Pár kerülendő példát is bemutatunk más településekről.

Bízunk benne, hogy hasznosnak találják Mészlen településképi arculati kézikönyvét!

MESZLEN BEMUTATÁSA

2

Meszlen megközelíthető közúton Kőszegpaty irányából illetve Acsád felől. Közel azonos távolságra fekszik Szombathelytől, Csepregtől és Kőszegtől. Több forrás szerint a felsőruha készítéséből (mez) és a lentermesztésből (len) származik neve.

A település külterületén lévő Zádor-erdőben feltárt halomsírok arról tanúskodnak, hogy az ember már az őskorban megtelepedett a környéken. Római kori emlékek is előkerültek Meszlen határában.

A honfoglaló magyar harcosok középrétegének tagjai alapították; Mészlen alakban 1255-ben említették először. 1284-ben és 1291-ben is írnak róla, innen tudni, hogy a kora középkorban a győri püspökség tulajdonát képezte. Ezért lakóinak a püspöki zászló alatt kellett katonáskodniuk, cserébe függetlenséget kapott a helyi lakosság. A XIII. században már állt temploma, illetve a tatárjárást megelőzően a világosi földvár is a mai község területén magasodott. A XV. században a Mészlényi család tulajdonát képezte.



Az első katonai felmérés (1763-1787)

A török kor idején a Magyar Királysághoz tartozott. Az oszmánok portyázásai révén előfordult, hogy a lakosság a környező erdőkbe menekült. A reformáció terjedésével, 1592-ben az addig római katolikus templom protestáns kézbe került. Később megosztva használták a templomot.

1799-ben Vályi András geográfus jellemzést írt róla: „*elegyes falu Vas Várm. földes Urai több Uraságok, lakosai katolikusok, fekszik Nemes Csóhoz 3/4 órányira, határja síkos, földgye termékeny, réttye jó, fája, legelője, erdeje, szőlője van, piatzozása Kőszögön, és Szombathelyen.*” Az evangélikus templom 1786-os megépülésekor a római katolikusokhoz visszakerült az addig megosztva használt régi templom. Fényes Elek földrajzi írő szerint „*Meszlen, magyar falu, Vas vmegyében, 386 kath., 300 evang., 20 zsidó lak. Kath. és ágostai paroch. szentegyházak. Gazdag buzatermő határ. Nemes közbirtokosoké, de lakják szabadosok, mesteremberek és kereskedők is. Ut. p. Szombathely.*” Az 1898-as Vas vármegyei monográfia is jellemzi Meszlent „*164 házzal és 687 magyar lakossal. Vallásuk r. kath. és ág. ev. Postája helyben van, távírója Acsád. A rómaiak korából gyakran bukkannak itt leletekre, melyek közül egy faragott díszítésekkel ellátott kő a templom falába van illesztve. Kath. templomát az 1712-iki canonica visitatio is úgy említi már, hogy „a régi katolikus hívek által építtetett.” Ág. ev. temploma 1786-ban épült. 1596-ban és 1599-ben a községben megyegyűlést tartottak. A község lakosai jótékony nőegyletet és olvasókört tartanak fenn. A Meszlényi-család innen vette nevét.*”

Meszlenen az első magyar népszámláláskor élt a valaha mért legtöbb lakos, 776 fő. 1910-ben már csupán 640-en lakták. Az I. világháborúban 22-en sosem tértek haza. A település népességmegtartó ereje 1960 után meggyengült, azóta lélekszáma folyamatosan csökken. A 2015-ös közigazgatási helynévkönyv szerint már csak 211-en éltek a településen.

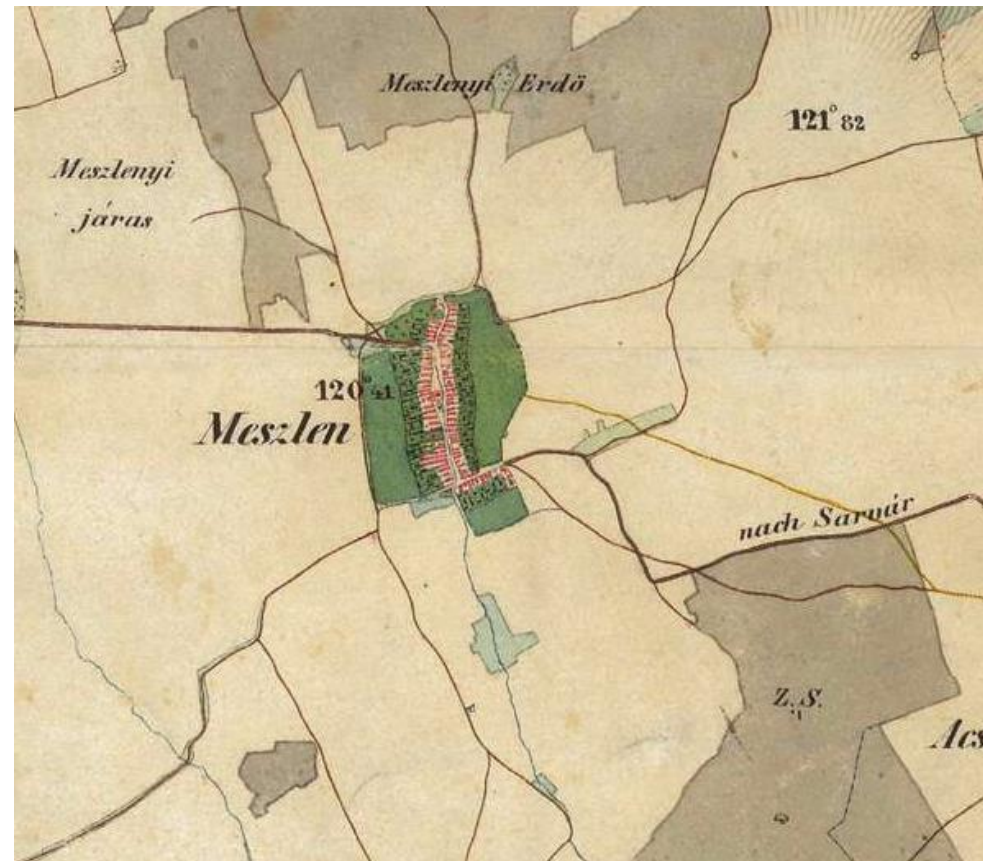

A második katonai felmérés (1806-1869)

ÖRÖKSÉGÜNK

3

Vas megye síkvidéki területeit a néhány utcás falvak uralják, melyek vízfolyások illetve főbb útvonalak mentén alakultak ki. Az utcára merőleges szalagtelkeken az épületek sorban helyezkednek el. A lakóházak és gazdasági épületeik egymás után sorakoznak, soros elrendezésben. A telkek végén keresztbe építve gyakran összefüggő pajtasorokat alakítanak ki, melyek mögött már a szántó illetve gyümölcsös helyezkedik el. A kisebb gazdasági épületek a telek lakóházzal szemközti oldalára kerülnek, de ott lehet a kút illetve kiskert is. A megye városközei falvaiban, elvétve Meszlenben is megfigyelhetők "L" alaprajzú, a XIX. század második felében épített házak.

A nagyarányú erdős területeknek köszönhetően évszázadokon át bevett szokás volt fából építkezni. Az erdők védelmében a XVIII. században földesúri és hatósági rendelkezések születtek. A XIX. század közepétől elterjedt az égetett téglá építőanyagként való használata, ezáltal megjelentek a boltozott tornácok, valamint a régi házak fűrészelt deszkaormait vakolatdíszes téglamok váltották fel. Míg a megye délnyugati területein a két világháború között is még gyakoriak voltak a füstöskonyhák, északon, a Kisalföld területén már száz évvel korábban kéményes épületek álltak.



Meszleni Evangélikus Társegyházközség temploma

A templom II. József türelmi rendeletének köszönhetően épült fel a Petőfi Sándor és Béke utca sarkán 1786-ban. Tornya 1841-ben épült; a II. világháborús sérüléseit 1946-ban javították ki.

Bűn nélkül fogantatott Szűz Mária templom

Az eredetileg a XIII. századi románstílusú szentélyhez épített római katolikus templomot barokkstílusban részben átalakították a XVIII. században, ekkor készült a főoltár is. 1592-ben a protestánsok birtokába jutott, majd az evangélikus templom elkészültét követően visszakerült a katolikusokhoz. Több újkori átépítés után 1974-ben renoválták. 1991 és 1995 között helyreállították; műemléki védelem alá helyezték.



forrás: templomaink.hu

Természeti adottságok

Meszlen a Gyöngyös-sík északi részén, a Rátka-patak forrásvidékén fekszik. Az alföldiesen lapos táj felszínét kavicstakaró, vályogos, löszös üledék borítja. Határának jellemző talajtípusa az agyagos barna erdőtalaj. A község éghajlata mérsékeltén hűvös, mérsékeltén száraz, a napsütéses órák száma 1 900 körül van évente, a csapadék nem éri el a 650 millimétert.

A települést érintő Ablánc-patak völgye a Natura 2000-es hálózat része. Az Európai Unió által létrehozott Natura 2000 egy olyan összefüggő európai ökológiai hálózat, amely a közösségi jelentőségű természetes élőhelytípusok, vadon élő állat- és növényfajok védelmén keresztül biztosítja a biológiai sokféleség megővését és hozzájárul kedvező természetvédelmi helyzetük fenntartásához illetve helyreállításához.

Jelölő élőhelytípusok: hegyi kaszálórétek, enyves éger és magas kőris alkotta ligeterdők és pannon gyertyános-tölgyesek. Jelölő fajok: nagy tűzlepke, nagy szarvasbogár, nyugati piszcedenevér, nagyfülű denevér.

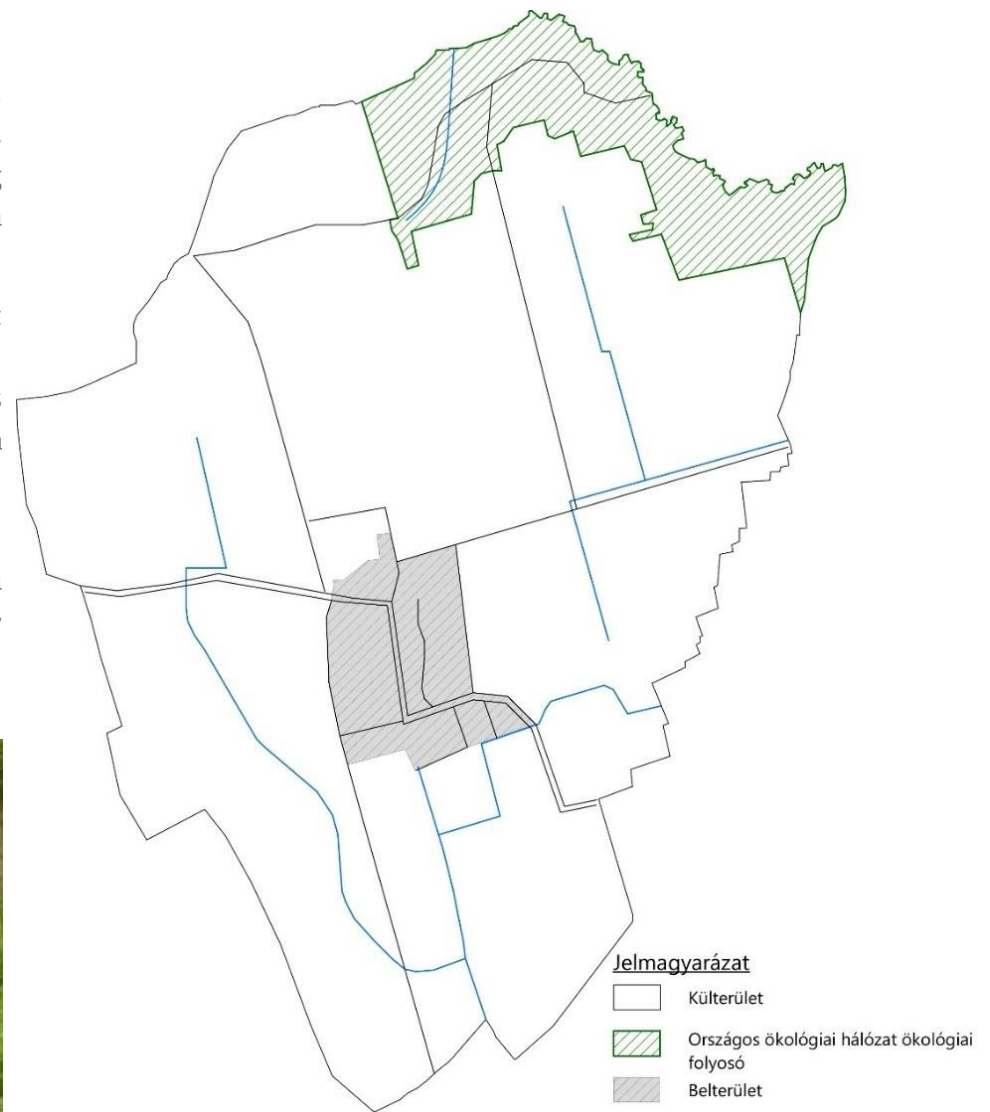

ELTÉRŐ ÉPÍTÉSZETI KARAKTEREK BEMUTATÁSA

4

A településen arculati jellemzők szerint nincsenek eltérő építészeti karakterű övezetek. A területfelhasználás szempontjából elválasztható a falusias karakterű valamint a beépítésre nem szánt terület.

Előbbi a belterületet, utóbbi a külterületet fedi le. A falusias képet tükröző területen az oldalhatáros beépítés jellemző, ahol megjelenik a hagyományos népi építészet jegyében épült lakóház, a szocializmus idején tervezett kockaházak, továbbá a többszintes új építésű lakóházak a 80-as évektől kezdődően napjainkig.

Meszlen beépítésre nem szánt területén kisebb ipari, mezőgazdasági üzem található, amely külleme eltér a falusias arculattól.



Belterület

A belterületi beépített és a még beépíthető területek zöme lakóterület. Meszlen régóta őrzi egyutcás, szalagtelkes karakterét; a főutca mentén a házak az utcától kissé távolabb helyezkednek el.

Egymás mellett fekvő keskeny, hosszú, szalag alakú belső telkei hosszanti oldalukkal érintkeznek és így alkotnak többszöri sorozatot. A telkek utcafrontjára épített házak hosszan nyúlnak el a telek-oldalhatáron, sokszor a melléképülettel egybeépítve, de jellemző különállóan is, elforgatva, a lakóház tengelyére merőlegesen, az udvar és a kert közé csúrt építve. Népi építészetére jellemző volt az oromfalas, timpanonos homlokzati kialakítás.



Külterület

Főként szántók, erdők, vízgazdálkodási és természetközeli területek találhatók a külterületen. Utóbbiak karakterének megőrzése fontos feladat.

A Rátkai-patak mentén egy nagyobb ipari, mezőgazdasági üzem helyezkedik el. Ezen kívül elvétve előfordul egy-két gazdasági épület, melyek anyagukban eltérnek a falusias karaktertű belterület házeitól. A gazdasági épületek mindig az adott tevékenységnek megfelelő funkcionális rendben kerüljenek kialakításra, csak a szükséges méretek megválasztásával mind magasságban, mind alapterületben!



ÉPÍTÉSZETI ÚTMUTATÓ

Az építészeti útmutatóban szereplő ajánlásainkkal szeretnénk segítséget nyújtani építész és építtető számára, hogy Meszlenen olyan épületeket, épületfelújításokat valósítsanak meg a jövőben, amelyek megőrzik a település egyedi hangulatát.

ÁLTALÁNOS BEÉPÍTÉSI AJÁNLÁSOK

TELEPÍTÉS

A községben az oldalhatáron álló, utcára merőleges rendszerű telepítés jellemző. A település utcavonalas kialakítású, központjában, a Béke utca egyik oldala mentén a házak jellemzően tömör kerítésekkel alkotott vonala teremti meg az egységes utcaképet. Az utca másik oldala mentén, egy hosszabb szakaszon előkertes telepítés a jellemző, ahol az azonos méretű előkertek hozzák létre az egységes utcaképet.

Új ház építéskor javasolt az utcában meglévő épületek telepítéséhez illeszkedni. Az épületet indokolatlanul visszahúzni vagy elforgatni a jellemző tengelytől nem javasolt.

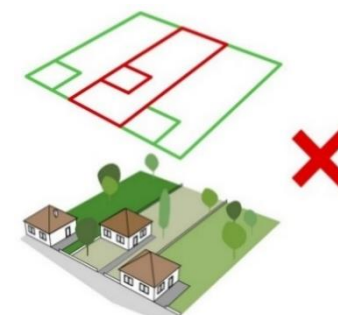

MAGASSÁG

Településképi szempontból indokolt, hogy a jelenlegi falusias lakóterület szövetébe újonnan beilleszteni kívánt házak hasonló magassággal épüljenek, mint a már meglévő épületek.

Meszen belterületét néhány kivételt leszámítva az egyszintes házak jellemzik, ehhez érdemes illeszkedni. Javasolt, hogy a legnagyobb magasságú és tömegű épület a település temploma maradjon.



Példa tetőhajlásszög és magasság helyes illeszkedésére a településen.



TETŐHAJLÁSSZÖG

Meszen falusias lakóterületén a meglévő lakóépületek tetőhajlásszöge javarészt 35-45 fok között van.

A településszövetbe épülő új háznak is hasonló tetőhajlásszöggel épülnie, mint a környezetükben lévő épületek.



TETŐFORMA

A településen megjelenő tetőformák általában egyszerű nyereg- vagy kontyolt nyeregtetők. Elvétve található csonka kontyolt tetős épület is.

A nyeregtetős vagy ritkábban sátoztetős házból álló utcaképbe nem javasolt tördelt, összetett tetőformájú vagy lapostetős épület.

Elsősorban az adott utcában lévő tetők karakteréből lehet kiindulni, ha nincs ilyen támpont, akkor a szomszédos épületeket vehetjük figyelembe.

A hazai gyökerek nélküli „mediterrán” stílusú házak tervezése nem ajánlott.

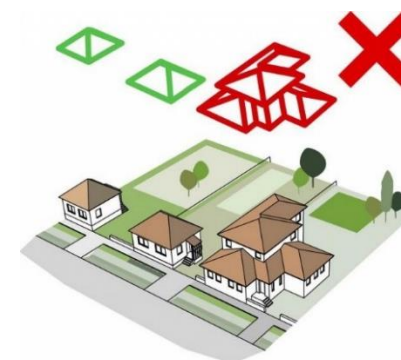

Példák a meszlénai hagyományos értékekhez illeszkedő tetőformára.



SZÍNEK

A település épületeinek homlokzati színvilágára jellemző a fehér és a pasztellszínek világos árnyalatainak használata.

Új épület kialakításánál vagy meglévő épület felújításánál ajánlott ezekhez illeszkedni. Kerülni kell a harsány, élénk színeket.

Nem elfogadhatóak a rikító fémlemezfedések vagy burkolatok sem.



Példa a településen megfelelő színhasználatra.

Javasolt a fehér vagy világos tónusú, pasztellszínű vakolat, világos színű nyílászáró alkalmazása.



KERÍTÉSEK

Meszenen jellemzően áttört kerítések találhatók. Az utcavonalas beépítésben néhol tömör kerítések is megjelennek.

Új építésnél alkalmazkodjunk az adott környéken jellemző kialakításhoz.

Fontos az utca és a lakóingatlan területének elválasztására szolgáló kerítések egysége. Egyrészt hasonló színű, karakterű kerítések alkalmazása ajánlott. A kezeletlen felületű, tömör, beton elemes kerítés használata új kialakításnál kerülendő.

Továbbá kerüljük a teljesen áttört nád- vagy drótfonatos kerítést az utcafronton.

Követendő meszlési példák.

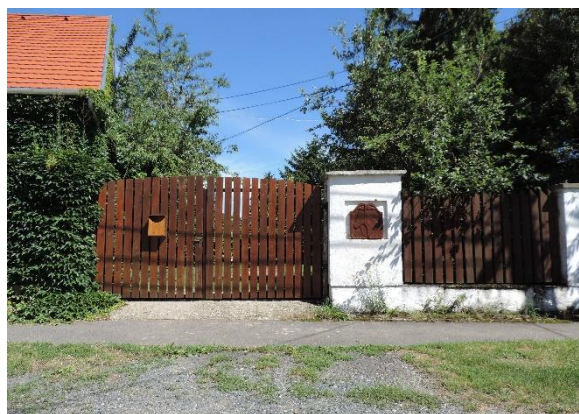
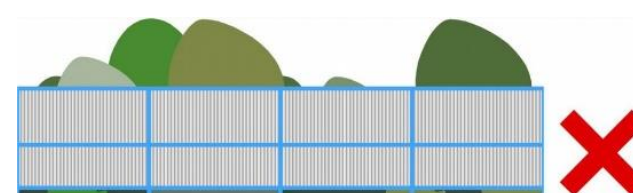

ERKÉLYEK, TORNÁCOK

A magyar népi építészet jellegzetes elemei a tornácok. A településen már nem sok példát találunk rájuk, némelyek közülük felújításra is szorulnak. Elhelyezkedésüket vizsgálva Meszlenben az oldaltornác a jellemző forma.

Ritka, de az új építésű házak között már található erkélyes példa is.



KERTEK

Az eredeti vegetációt nagyrészt felváltotta a beépítettség, már csak nyomokban találhatók meg az egykori bokorfüzesek, puha- illetve keményfás ligeterdők. Legjellemzőbb fajai a nyárfélék (*Populus sp.*) és a fűzek (*Salix sp.*). Előbbiek közül a fehér és a fekete nyár (*Populus alba* és *Populus nigra*) emelendő ki, alkalmasak a vízparti sávok, strandok fásítására, gyorsan növekvő fajok, melyek árnyékot biztosítanak. A fekete nyárnak az oszlopos *Italica* fajtáját kell még megemlítenünk, mely igazán karakteres. Fehér fűzek (*Salix alba*) köréből népszerű a *Tristis* és a *Liempde*, utóbbi keskeny, kúpos koronát nevel, jó szélfogó és nagy előnye, hogy hímivarú. A terület természetes vegetációjában helyet kapott a magyar kőris (*Fraxinus angustifolia subsp. pannonica*), mely bátran telepíthető, illetve a keskenylevelű kőrisnek nagyon elterjedt és szép fajtája a *Raywood*, mely alkalmas utcafásításra is. Parkokba telepíthető a terebélyes koronát fejlesztő, kellemes árnyékot biztosító kocsányos tölgy (*Quercus robur*), és kisméretű oszlopos fajtái, a *Fastigiata* és a *Fastigiata Koster*. A juharok közül a mezei juhar (*Acer campestre*) emelendő ki, melynek *Elsrijk* és *Red Shine* fajtáiból akár sövény is nevelhető, de habitusuknak és méretüknek köszönhetően utcafásításra és kiskertekbe is kiválóak. Ugyancsak jól alkalmazható az oszlopos *Lienco* fajta is. Jól mutat közterületen és házikertekben egyaránt a pirosvirágú galagonya (*Crataegus laevigata* 'Paul's Scarlet'), mely igazán látványos virágzáskor, majd pedig terméseivel díszít.

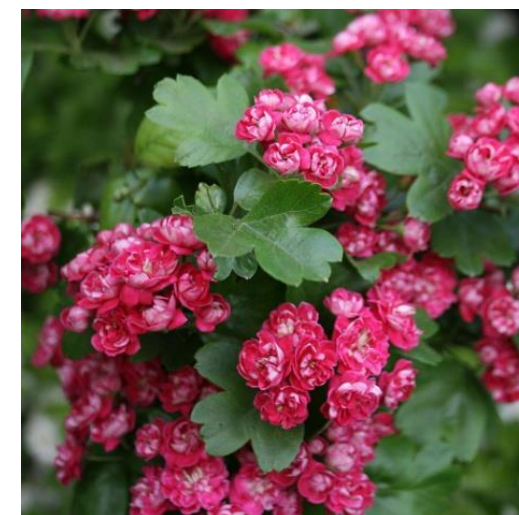
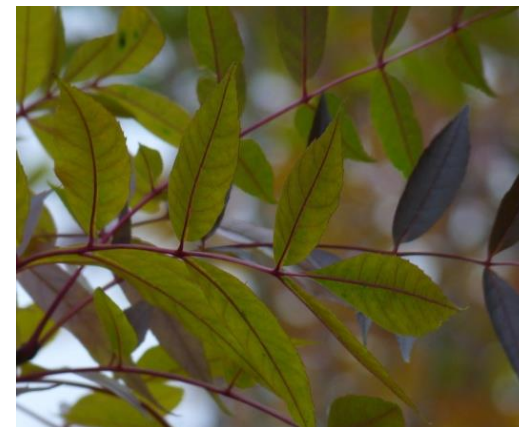

A cserjefélék köréből a somok jellemzőek a területre, közülük is a húsos (*Cornus mas*) és a veresgyűrű som (*Cornus sanguinea*). Előbbinek fogyasztható, ízletes termése adja legnagyobb értékét azon túl, hogy látványos, míg az utóbbi inkább téli díszítőértéke miatt kedvelt. A húsos somnak elterjedt fajtája pl. az *Őszi Tűz* és a *Kazanlak*, a veresgyűrű somok közül pedig a *'Midwinter Fire'* fajtának lenyűgözőek lángoló színben pompázó vesszői. A kányabangita (*Viburnum opulus*) alapfaja illetve fajtái is rendkívül impozánsak; az alapfaj és a *Roseum* fajta nagyobb helyigényű, inkább közterületekre, parkokba célszerű ültetni őket, míg a kompakt méretű *Nanum* akár kiskertekben alacsony, nyíratlan sövénynek is alkalmazható. A bokorfüzesek jellemező fajai közül megemlítendő a csigolyafűz (*Salix purpurea*), melynek kisméretű *Nana* és *Gracilis* fajtái igen látványosak.

Ebben a megbolygatott környezetben az őshonos fajokon túl meg kell említenünk olyan nem honos, fás- és lágyszárú növényeket, melyeknek helyük van ezen a területen díszítőértékük vagy igényeik miatt. A fák közül ilyen a platán (*Platanus x hybrida*) valamint a vadgesztenye (*Aesculus hippocastanum*), mindkettő vízigényes és szereti a jó minőségű talajokat. Bátran alkalmazhatjuk fasorokban vagy parkokban szoliter faként őket. A nyáron virágzók közül is érdemes megemlíteni egy-kettőt, például a szivarfát (*Catalpa bignonioides*) és a japánakácot (*Sophora japonica*). Megjelenhetnek közterületen és kertekben egyaránt a kékszakállfélék (*Caryopteris* sp.), a mályvacserjék (*Hibiscus syriacus*), az illatukkal elbűvölő nyári orgonák (*Buddleja davidii*) és nem utolsósorban a talajtakarónak vagy alacsony nyíratlan sövénynek alkalmas cserjés pimpó (*Potentilla fruticosa*) is, melyek mind-mind színpompásabbá teszik a környezetet.



Ajánlható színes, látványos évelő és egynyári ágyások kialakítása a közterületen. Évelők közül jól alkalmazhatók, illenek a környezetbe a különböző vízparti imitátorok. Ilyenek például a pázsitfűfélék, melyek közül az egyik legnépszerűbb faj a japánfű (*Miscanthus sinensis*), legismertebb fajtái a keresztben csíkos levelű *Zebrinus*, a hosszában csíkos *Variegatus* és a kisméretű, mutatós *Gracillimus*. Ugyancsak kiemelendő az évelő tollborzfü (*Pennisetum alopecuroides*), amelynek leggyakrabban használt fajtái a krémfehér bugájú *Hameln* és az egészen alacsony *Little Bunny*. Jól párosíthatók a virágaikkal díszítő évelőkkel, egynyáriakkal, de szoliterként is alkalmazhatjuk a nagyobb méretűeket. A terebélyesebb, nagyobb termetű szoliter díszfüvek köréből megemlítendő az ezüstös pampafű (*Cortaderia selloana*), mely egymagában is jelentős díszítőértéket képvisel.

Egynyáriak közül jól alkalmazhatók például a tollas celózia (*Celosia argentea* var. *plumosa*) és a tarajos celózia (*Celosia argentea* var. *cristata*) fajtái, a paprikavirág (*Salvia splendens*), a hamvaska (*Sencio cineraria*), a lisztes zsálya (*Salvia farinacea*) illetve még számos faj és fajtáik.



Fontos különbséget tennünk növényalkalmazás tekintetében az intenzív fenntartású házikertek és az üdülőházak zöldfelületei között, hiszen míg az előbbit rendszeresen kezelik, addig a másikat főként nyáron illetve esetleg nagyobb ünnepek, hosszú hétvégék alkalmával látogatják, és ennek megfelelően tartják fent. Emiatt a házikertekbe nyugodtan telepíthetők intenzív fenntartást igénylő növények, míg az üdülőkertekbe javasolt kevésbé igényes, extenzív kezelést igénylő vagy tűró fajokat telepíteni, olyan fákat, cserjéket, melyek kifejezetten abban az időszakban fejtik ki legfőbb díszítőértéküket, amikor azt a tulajdonosok látják, tehát törekedjünk inkább nyáron virágzók kiválasztására.

A már említett virágos cserjék nagy része nem igényel komolyabb fenntartást; többségüket ugyan tavasszal célszerű megmetszeni erőteljesen ahhoz, hogy kompakt növények maradjanak, azonban ezen kívül más teendő nincsen velük. Ötvözve őket az őshonos fajokkal nagyon kellemes összhangot tudnak teremteni egy pihenőkertben. Ahhoz, hogy kialakítsunk egy csendes kertrészletet, javasolt különböző érzékekre ható, illatukkal, látványukkal elkápráztató fajokat harmonikusan kombinálni. A lakóházak kertjeiben megjelenhetnek a különböző vízarchitektúrák, tavak, csobogók is, utóbbiak leginkább hanghatásukkal keltenek nyugalmat. Meg kell említenünk azonban, hogy pihenőkerteket mindig a kert hátsó felében célszerű kialakítani, távol az utca zajától, a zavartalan pihenés érdekében.



Az előkerteknek is fontos szerepük van, hiszen ezek láthatók az utcafrontról. Egy szépen kialakított, gondozott épület előtti kertrész igazán hangsúlyos tud lenni, vonzza a tekintetet. Egyik legjellemzőbb növénye Meszlenen a rózsza, mely jó választásnak bizonyul, hiszen egész nyáron át tartó díszítőértéket képvisel a kertben. Gyakoriak még a kisebb örökzöld cserjék, illetve jól mutatnak az előkertekben a díszfüvek is. Az aktívan használt és fenntartott kertekben megjelenhetnek különböző dézsás növények is, melyeknek egyik jellemző példája a leander (*Nerium oleander*).

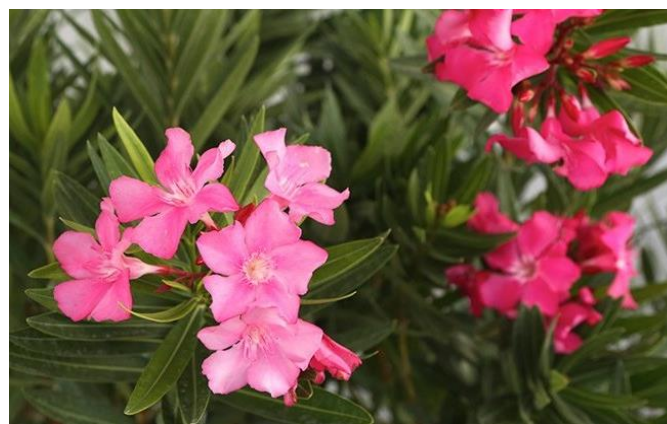

RÉSZLETEK

A település régi épületein megtaláljuk az adott kor építészetének részletmegoldásait. Ilyen például a helyi római katolikus templom bélletes kapuzata.

Településképi szempontból lényeges a közterületeken lévő tárgyak igényes részletképzése. Számos jellegzetes köztéri bútor, építmény található a községben.



ANYAGHASZNÁLAT

Településképi szempontból javasolt a cserép, faszindely héjazati anyagok használata.



Kerülendő a településképi szempontból káros hullámpala alkalmazása. Ugyanazon a tetőfelületen ugyanazt a héjazati anyagot használjuk!

Nem a településen készült képek.



KAPUK, AJTÓK, ABLAKOK

Meszlénen változatos nyílászárókat láthatunk a homlokzatokon. Az épületek utcai homlokzatán árnyékolásra, külső tokos műanyag redőny helyett javasolt fa zsalugáter alkalmazása. A nyílászárók javasolt színvilága a barna, sötétbarna. Néhány hagyományos épületen fellelhetők osztott üvegezésű faablakok, azonban ezek többsége felújításra szorul.

A községben az áttört kerítéskapu jellemző és ajánlott, melyre láthatunk példákat fémről és fából is.



HOMLOKZATKÉPZÉS

Az utcai homlokzat az épület arca, nagy szerepe van az első benyomás kialakításában. A település számos épületének utcai homlokzatán vakolatdíszes osztópárkány látható, a felette lévő timpanonban sokhelyütt két padlásszellőző kapott helyet. Egyszerű, letisztult megjelenésű épületek. Törekedni kell a hagyományos arányokra nem csak a homlokzat egészét tekintve, de a rajta lévő nyílások esetében is.



MAI PÉLDÁK

Régi, népi építészeti karaktert hordozó épületek felújítása

Hagyományos parasztházak felújításánál törekedjünk arra, hogy az épület megőrizze az eredeti karakterét, stílusjegyeit.

Az utcai homlokzat jellegzetes elemeit javasolt megőrizni. A tradicionális osztott faablakokat ne cseréljük nagyobbra, ne helyezzünk elé külső tokos műanyag redőnyt. Betekintés elleni védelemnek zsutatótábla vagy zsutatótábla kialakítása javasolt.



UTCÁK, TEREK



A főutca egyik oldalán zöldfelületi sáv választja el az utakat a telekhatártól.

Klasszikus főtér nem található Meszlenen, de néhol az utcák térfala távolodik valamelyest.

A legjelentősebb parkosított zöldfelület a község központjában található római katolikus templomhoz kapcsolódik.



HIRDETÉSEK, REKLÁMTÁBLÁK

Az épületek homlokzatára a színes fényreklám helyett a hagyományos cégek elhelyezése javasolt, míg a közterületen a természetes anyagú táblákat ajánlott kihelyezni.

A színes, nagyméretű molinók használata kerülendő.



8



IMPRESSZUM

MESZLEN KÖZSÉG ÖNKORMÁNYZATA

HONLAPCÍM	www.meszlen.hu
E-MAILCÍM	onkormanyzat@meszlen.hu
CÍM	9745 Mészlen, Béke u. 41.
TELEFON	06-94 354-014
POLGÁRMESTER	Őri Zoltán

FŐÉPÍTÉSZ	Farkas István
FŐÉPÍTÉSZ E-MAILCÍME	meszlen@foepitesz.com

SZERKESZTETTE	Bujáki Bence, Kovács Krisztián, Sághegyi Adél Laura
SZÖVEG	Kovács Krisztián, Kőrösi Emese Edit, Pintér Réka, Zalatnay Réka
FOTÓ	Farkas István
GRAFIKAI TERVEZÉS	Bodnár Emőke, Kőrösi Emese Edit

Mészlen, 2018. április 18.

A kézikönyvben szereplő fotók nem kizárólag Mészlenen készültek!

Az 5-6. és 8. fejezetekben szereplő javaslatok között máshol készült fényképeket is beillesztettünk saját adatbázisunkból, hogy olyan mintákat tudjunk bemutatni, amelyek a település arculatát, karakterét kedvező irányba módosíthatják.